

Capitolo 2 – Risorse

INTRODUZIONE	24
Grafico 2.1 – Andamento del bilancio del MAE in percentuale su quello totale dello Stato (1985 - 2002).....	24
Grafico 2.2 – Andamento dei bilanci dei Ministeri degli Affari Esteri, della Difesa, degli Interni e del Tesoro (Anni 1985-2002 - numeri indici base 1985=100 - serie deflazionata in lire 1985 costanti)	25
Grafico 2.3 – Ripartizione dell'organico della carriera diplomatica (in %).....	26
Grafico 2.4 – Carriera diplomatica - Composizione per età (31 dicembre 2000).....	27
Grafico 2.5 – Distribuzione per area geografica del personale all'estero (inclusi gli impiegati a contratto - 1 gennaio 2002)	28
RISORSE FINANZIARIE.....	29
Tavola 2.1 – Bilancio dello Stato e bilancio del MAE (Anni 1985–2002 – in milioni di lire).....	29
Tavola 2.2 – Bilanci dei Ministeri italiani (Anno finanziario 2002 - in lire e euro)	30
Tavola 2.3 – Bilancio del Ministero per centri di responsabilità spesa (Anni 2001 – 2002 - in miliardi di lire).....	31
Tavola 2.4 – Bilancio complessivo del Ministero - Articolazione delle voci di spesa (Anni 2000-2002- in miliardi di lire)	32
Tavola 2.5 – Bilanci dei Ministeri della Difesa, degli Interni, del Tesoro e del MAE – Numeri indici a prezzi costanti (Anni 1985-2002 - Base 1985=100)	33
Tavola 2.6 – Aiuto allo sviluppo - Stanziamenti nella legge finanziaria (Anni 1991 – 2002 - in miliardi di lire).....	33
Tavola 2.7 – Aiuto allo sviluppo - Ripartizione per tipi di intervento. (Anno 2002- in milioni di euro).....	34
Tavola 2.8 – Aiuto allo sviluppo - Principali beneficiari dei fondi italiani per tipologia (triennio 1998-2000 - in miliardi di lire).....	35

Tavola 2.9 – Tutela e assistenza degli italiani all'estero - Contributi a enti e associazioni (Anni 1997-2001 - in milioni di lire).....	36
Tavola 2.10 – Tutela e assistenza degli italiani all'estero - Spese dirette dei Consolati (Anni 1997-2001 - in milioni di lire).....	36
Tavola 2.11 – Corsi di lingua e cultura italiana - Contributi a enti e associazioni (Anno 2001 - in milioni di lire).....	37
RISORSE UMANE.....	37
Tavola 2.12 – Personale di ruolo in servizio per tipologia (Anni 1990-2001).....	37
Tavola 2.13 – Personale in servizio per tipologia e Direzione - sede centrale (1 gennaio 2002).....	38
Tavola 2.14 – Personale in servizio all'estero per tipologia e area geografica – Totale sedi (1 gennaio 2002).....	39
Tavola 2.15 – Personale in servizio all'estero per tipologia e area geografica - Ambasciate e Rappresentanze Permanenti (1 gennaio 2002).....	39
Tavola 2.15.1 – Personale in servizio all'estero per tipologia e sede - Ambasciate - Europa (1 gennaio 2002).....	40
Tavola 2.15.2 – Personale in servizio all'estero per tipologia e sede - Ambasciate - Americhe (1 gennaio 2002).....	41
Tavola 2.15.3 – Personale in servizio all'estero per tipologia e sede - Ambasciate - Mediterraneo e Medio Oriente (1 gennaio 2002).....	42
Tavola 2.15.4 – Personale in servizio all'estero per tipologia e sede - Ambasciate - Africa sub-sahariana (1 gennaio 2002).....	42
Tavola 2.15.5 – Personale in servizio all'estero per tipologia e sede - Ambasciate - Asia e Oceania (1 gennaio 2002).....	43
Tavola 2.15.6 – Personale in servizio all'estero per tipologia e sede - Rappresentanze Permanenti (1 gennaio 2002).....	44
Tavola 2.16 – Personale in servizio all'estero per tipologia e area geografica - Consolati (1 gennaio 2002).....	44
Tavola 2.16.1 – Personale in servizio all'estero per tipologia e sede - Consolati - Europa (1 gennaio 2002).....	45
Tavola 2.16.2 – Personale in servizio all'estero per tipologia e sede - Consolati - Americhe (1 gennaio 2002).....	47
Tavola 2.16.3 – Personale in servizio all'estero per tipologia e sede - Consolati - Mediterraneo e Medio Oriente (1 gennaio 2002).....	48

Tavola 2.16.4 – Personale in servizio all'estero per tipologia e sede - Consolati - Africa sub-sahariana (1 gennaio 2002)	48
Tavola 2.16.5 – Personale in servizio all'estero per tipologia e sede - Consolati - Asia e Oceania (1 gennaio 2002)	49
Tavola 2.17 – Carriera diplomatica - Posti in organico (Anni 1967-2002)	49
Tavola 2.18 – Carriera diplomatica. Posti ricoperti - Ripartizione per sesso (31 dicembre Anni 1999, 2000, 2001).....	50
Tavola 2.19 – Carriera diplomatica. Candidati ed entrati in carriera tramite Concorso Diplomatico (Anni 1999-2001)	50
Tavola 2.20 – Carriera Diplomatica. Ingressi per tipo di laurea (Anni 1999-2001)	51
Tavola 2.21 – Dirigenti Amministrativi. Incarichi e Presenze (31 dicembre 2001)	51
Tavola 2.22 – Aree Funzionali. Posti in organico e presenze (31 dicembre 2001)....	52
Tavola 2.23 – Qualifiche funzionali appartenenti all'Area Promozione Culturale - Posti in organico e presenze (31 dicembre 2001).....	52
Tavola 2.24 – Istituti Italiani di cultura. Personale in servizio per sede e funzione (1 gennaio 2002)	52
Tavola 2.25 – Addetti scientifici per area geografica (Anni 2000-2002).....	53
Tavola 2.26 – Vacanze di posto nelle Organizzazioni internazionali - per settore (Anni 1998 - 2001)	53
Tavola 2.27 – Presenza dei funzionari italiani nelle principali Organizzazioni internazionali (Anni 2000-2001)	54
Tavola 2.28 – Osservatori elettorali finanziati dall'Italia (Anno 2001)	55
Tavola 2.29 – Esperti Nazionali Distaccati presso la Commissione Europea (1 gennaio 1995 - 2002).....	55

Introduzione

Il Capitolo 2 è strutturato in due sezioni: Risorse finanziarie e Risorse umane.

Per fornire un quadro comparativo delle risorse finanziarie messe a disposizione del Ministero degli Affari Esteri, nella prima sezione vengono presentati i dati relativi alle Amministrazioni centrali dello Stato. Inoltre, solo per gli Esteri, viene riportata la distribuzione interna delle risorse finanziarie.

Grafico 2.1 – Andamento del bilancio del MAE in percentuale su quello totale dello Stato (1985 - 2002)

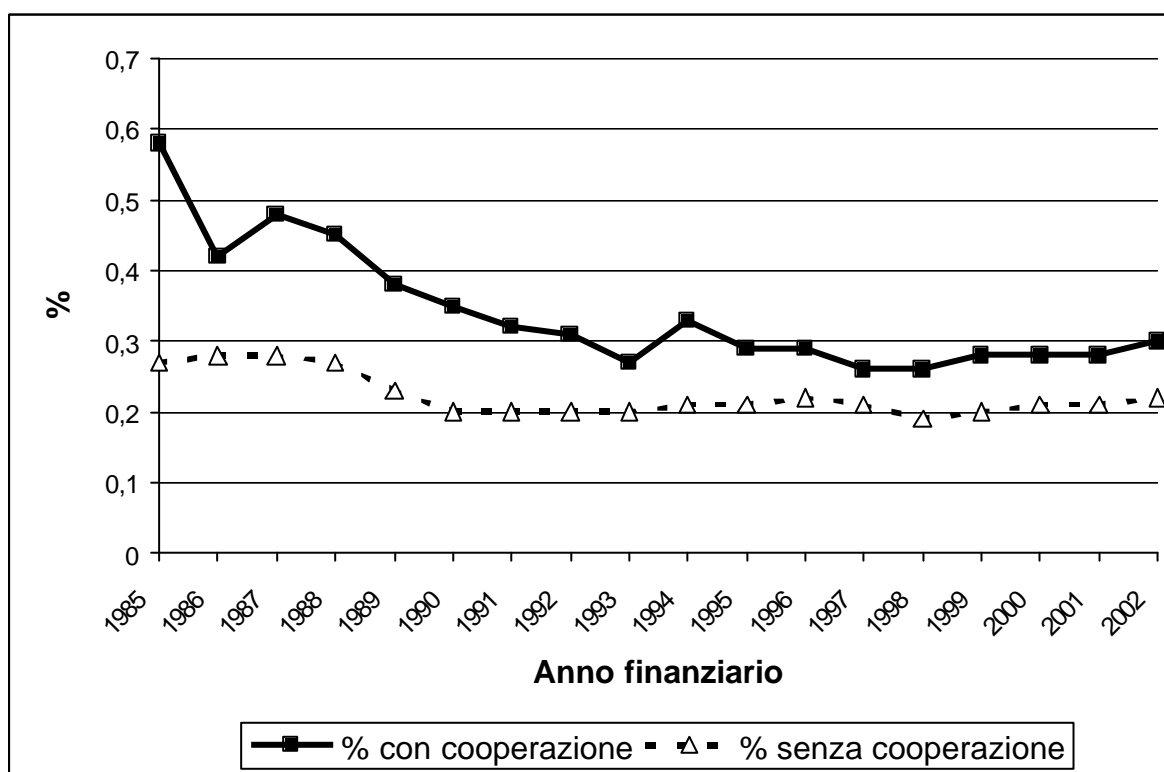

Dall'osservazione del Grafico 2.1 si nota che gli stanziamenti di bilancio del Ministero degli Affari Esteri sono diminuiti dal 1985 al 2002, sia che si considerino i valori comprensivi dei fondi di cooperazione sia che questi vengano esclusi. Tuttavia, a partire dal 1998, anno in cui i valori minimi, si registra una leggera ripresa, confermata anche dall'incremento nel bilancio 2002, che prevede per il Ministero degli Affari Esteri lo 0,30 % del bilancio statale.

La ripartizione interna fra i vari centri di responsabilità del Ministero (Tav. 2.3) è rimasta sostanzialmente invariata rispetto all'anno precedente.

Anche per quanto riguarda le voci di spesa (Tav. 2.4) la situazione ha subito pochi cambiamenti negli ultimi tre anni.

Grafico 2.2 – Andamento dei bilanci dei Ministeri degli Affari Esteri, della Difesa, degli Interni e del Tesoro (Anni 1985-2002 - numeri indici base 1985=100 - serie deflazionata in lire 1985 costanti)

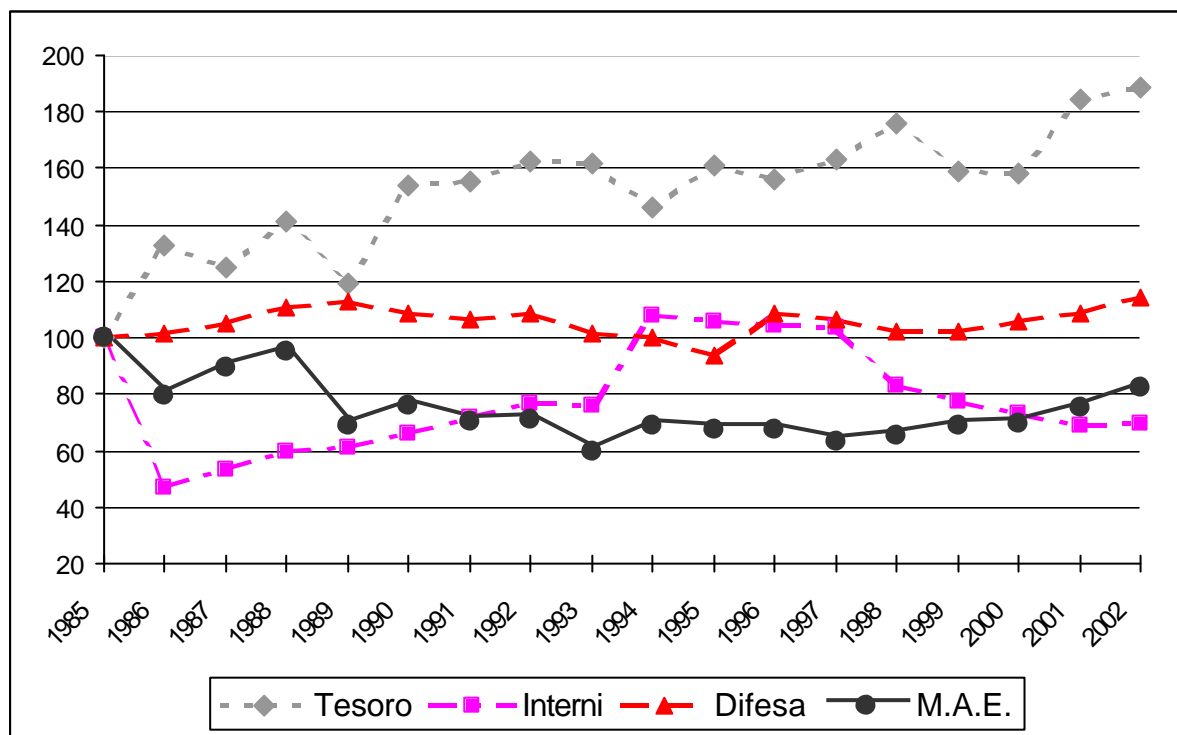

Fonte: Elaborazione MAE su dati dei Bilanci di previsione dello Stato per gli anni finanziari 1985-2002 e ISTAT “coefficienti aggiornamento valore lira”

Nel Grafico 2.2 sono stati posti a confronto i bilanci di previsione di alcuni Ministeri nel corso degli ultimi 17 anni. Il confronto è realizzato tramite numeri indici deflazionati calcolati dai dati dei bilanci di previsione opportunamente riportati a lire del 1985, utilizzando i coefficienti ISTAT di aggiornamento del valore della lira. Si può osservare come il bilancio del MAE attuale è minore del 25% circa rispetto al 1985 dopo aver toccato una riduzione massima del 40% nel 1993 (Tav. 2.5).

Nella prima sezione del capitolo sono stati riportati anche i principali dati sulle risorse della cooperazione allo sviluppo; dati più dettagliati sono annualmente pubblicati nella “Relazione annuale sull’attuazione della politica di cooperazione allo sviluppo”.

Sempre tra le risorse finanziarie vengono forniti dettagli circa alcune delle spese che vengono effettuate per la tutela e l’assistenza degli italiani all’estero.

La seconda sezione è dedicata ai dati relativi alle risorse umane. Si tratta di una rassegna molto vasta che fornisce un quadro dettagliato del personale che presta servizio per il Ministero e della sua distribuzione sia negli uffici centrali di Roma sia all'estero.

Grafico 2.3 – Ripartizione dell'organico della carriera diplomatica (in %)

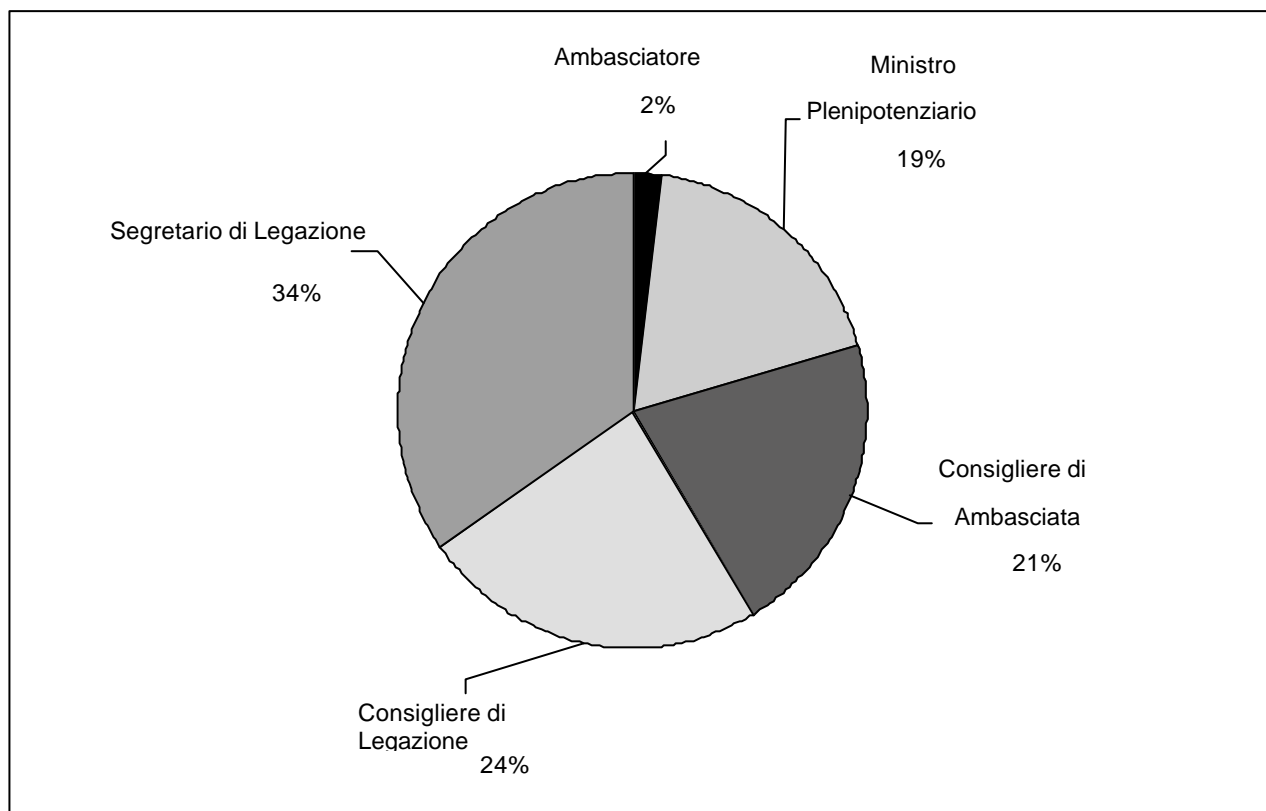

Alcuni dati più dettagliati sono forniti per quanto riguarda la carriera diplomatica e il concorso diplomatico.

Come si nota dal Grafico 2.3, il nuovo organico della carriera diplomatica prevede il 34% dei posti per i Segretari di Legazione (387 unità), il 24% per i Consiglieri di Legazione (270), il 21% per i Consiglieri di Ambasciata (232), il 19% per i Ministri Plenipotenziari (208) ed il 2% per gli Ambasciatori (22).

I diplomatici presenti in carriera al 31.12.2001 erano 988, vale a dire 131 unità al di sotto di quanto previsto dall'organico (1119). Tale carenza è concentrata nei gradi bassi della carriera. Va altresì sottolineato che il numero di diplomatici neoassunti di sesso femminile è in continuo aumento, passando dai 9 rilevati nel 1999, ai 10 del 2000 e ai 13 del 2001 (pari al 25%).

Grafico 2.4 – Carriera diplomatica - Composizione per età (31 dicembre 2000)

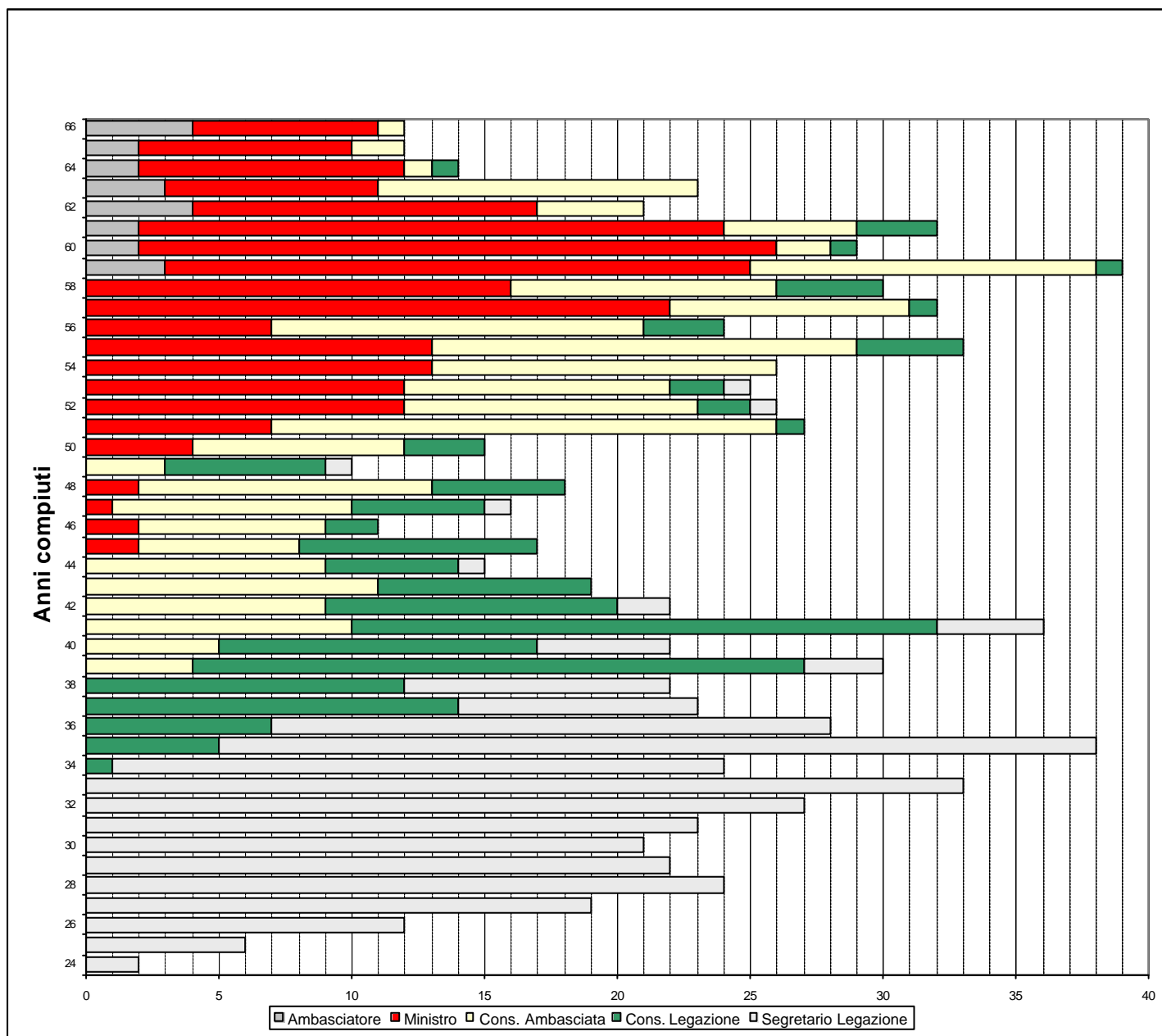

Nel Grafico 2.4 è rappresentata la struttura per età del personale che fa parte della carriera diplomatica, tenuto anche conto dei diversi gradi, come si presentava all'inizio del 2001. Ciò che maggiormente risalta dall'esame di tale struttura è una presenza limitata di persone fra i 44 ed i 50 anni. Nelle altre classi di età la distribuzione è abbastanza regolare, con qualche eccezione. La rappresentazione comprende anche i 65 e 66 anni, in quanto per i diplomatici c'è la possibilità di rimanere in servizio fino al compimento dei 67 anni.

Il personale all'estero (inclusi gli impiegati a contratto) presta servizio per il 43% in sedi europee (Grafico 2.5), per il 22% nelle Americhe, per

l'11% in Asia e Oceania, 10% nel Mediterraneo e Medio Oriente, 8% in Africa sub-sahariana ed il restante 6% presso Rappresentanze Permanenti.

Grafico 2.5 – Distribuzione per area geografica del personale all'estero (inclusi gli impiegati a contratto - 1 gennaio 2002)

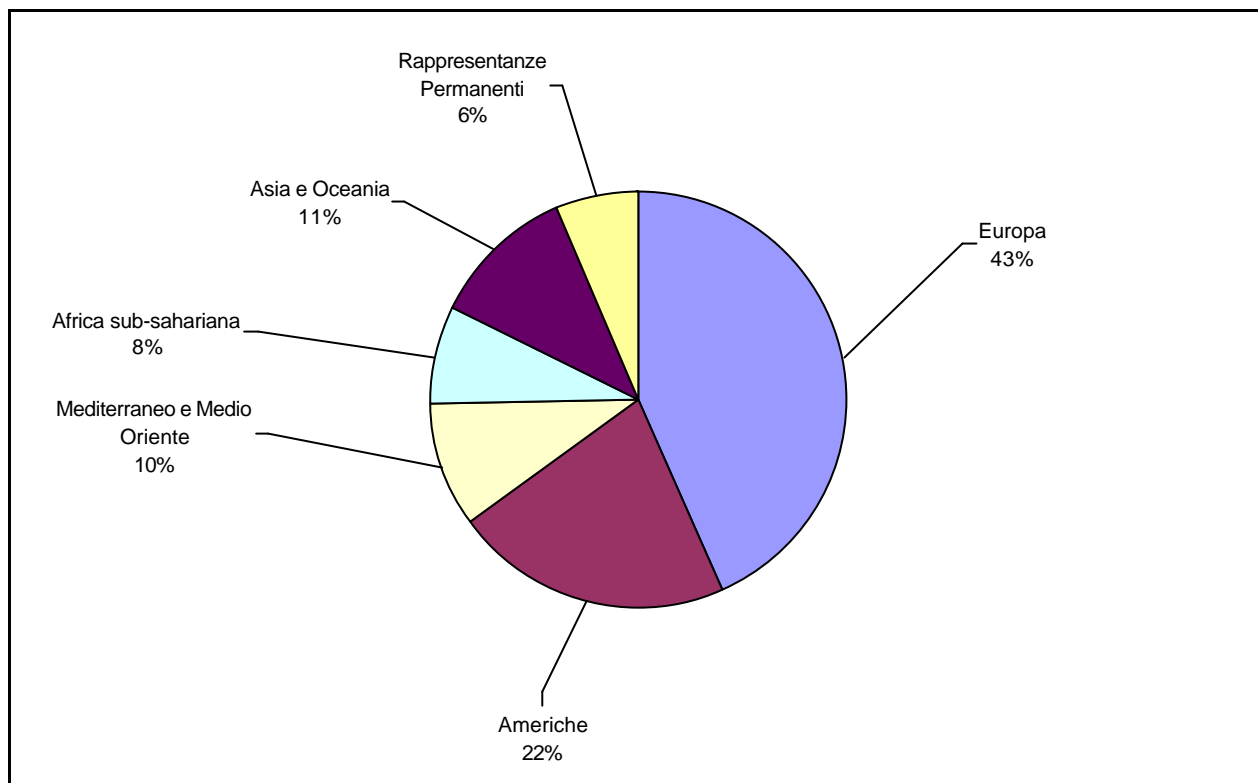

I dati forniti in questo capitolo provengono soprattutto dalla Direzione Generale del Personale, dalla Direzione Generale per gli Affari Amministrativi, Bilancio e Patrimonio, dalla Direzione Generale per la Cooperazione allo Sviluppo e dalla Direzione Generale per la Promozione e la Cooperazione Culturale. Alcuni dati sono stati forniti dalla Direzione Generale per gli Italiani all'Estero e Politiche Migratorie.

RISORSE FINANZIARIE

Tavola 2.1 – Bilancio dello Stato e bilancio del MAE (Anni 1985–2002 – in milioni di lire)

Anno finanziario	Bilancio Stato	Bilancio complessivo MAE	% MAE (con cooperazione)
1985	390.576.503	2.247.634	0,575
1986	448.780.616	1.896.591	0,423
1987	460.575.251	2.232.797	0,485
1988	550.673.081	2.483.153	0,451
1989	511.593.093	1.933.079	0,378
1990	647.909.223	2.250.382	0,347
1991	689.456.089	2.213.342	0,321
1992	752.748.527	2.351.402	0,312
1993	777.254.905	2.062.928	0,265
1994	761.015.150	2.474.456	0,325
1995	886.690.421	2.568.175	0,290
1996	916.355.251	2.654.675	0,290
1997	960.999.830	2.546.095	0,265
1998	1.039.952.044	2.670.011	0,257
1999	1.019.239.909	2.861.241	0,281
2000	1.034.551.425	2.957.957	0,286
2001	1.179.609.694	3.279.001	0,278
2002	1.179.624.977 (€609.225,46)	3.561.759 (€1.839,495)	0,302

Fonte: DGAA

Nota: Il bilancio dello Stato è comprensivo del rimborso delle passività finanziarie. Per “cooperazione” si intendono i fondi destinati alla cooperazione allo sviluppo gestiti dal Ministero degli Affari Esteri.

Tavola 2.2 – Bilanci dei Ministeri italiani (Anno finanziario 2002 - in lire e euro)

MINISTERI	(miliardi di lire)	(in migliaia di Euro)	%
Interno	46.451,5	23.990.219	3,94
Difesa	36.837,8	19.025.140	3,12
Giustizia	11.919,0	6.155.636	1,01
Beni e attività culturali	4.094	2.114.532	0,35
Salute	2.475,8	1.278.625	0,21
Affari esteri	3.651,8	1.839.495	0,30
Ambiente e territorio	2.657,1	1.372.264	0,22
Politiche agricole	2.734,4	1.412.208	0,23
Comunicazioni	541,1	279.476	0,05
Economia e finanze	835.638,5	431.571.286	70,84
Attività produttive	10.297,3	5.318.114	0,87
Lavoro e politiche sociali	115.698,1	59.753.126	9,81
Istruzione, università e ricerca	88.471,5	45.691.716	7,50
Infrastrutture e trasporti	18.246,7	9.423.624	1,55
TOTALE	1.179.624,9	609.225.461	100,00

Fonte: Legge di Bilancio (Quadro generale riassuntivo del bilancio di competenza)

Tavola 2.3 – Bilancio del Ministero per centri di responsabilità spesa (Anni 2001 – 2002 - in miliardi di lire)

CENTRI DI RESPONSABILITÀ	2001		2002	
	Ammontare iniz. di comp.	%	Ammontare iniz. di comp.	%
Gabinetto On. Ministro	17,555	0,5	17,210 €8.888.510	0,48
Segretario Generale	17,636	0,5	45,609 €23.555.594	1,28
Cerimoniale	11,798	0,3	10,742 €5.547.783	0,30
Ispettorato generale	9,127	0,3	7,295 €3.767.753	0,21
DGPE	42,676	1,3	37,772 €19.507.757	1,06
DGAA	1.166,294	35,5	1.286,507 €664.425.458	36,12
Servizio stampa	44,668	1,4	42,687 €22.046.282	1,20
Servizio informatica e cifra	59,941	1,8	63,159 €32.619.282	1,77
DGCS	853,858	26,0	940,312 €485.630.663	26,40
DGPC	319,885	9,8	320,810 €165.684.590	9,00
DGIT	123,945	3,8	146,325 €75.571.038	4,11
DGAP	386,526	11,8	392,772 €202.849.998	11,03
DGCE	93,945	2,9	97,290 €50.246.520	2,73
Istituto diplomatico	7,673	0,2	7,365 €3.803.743	0,21
DGEU	73,166	2,2	88,768 €45.845.203	2,49
DGAM	12,525	0,4	14,193 €7.330.421	0,40
DGMM	5,878	0,2	5,850 €3.021.632	0,16
DGAS	7,672	0,3	6,290 €3.248.709	0,18
DGAO	6,894	0,2	7,098 €3.665.963	0,20
DGIE	17,338	0,6	23,696 €12.238.308	0,67
TOTALE	3.279,001	100,0	3.561,7 €1.839.495.207	100,00

Fonte: DGAA

Nota: L'ammontare relativo alla DGAA comprende anche le spese di funzionamento della rete estera comprese le indennità di servizio. Gli stipendi dei dipendenti in servizio a Roma sono invece ripartiti fra i diversi centri di responsabilità.

**Tavola 2.4 – Bilancio complessivo del Ministero - Articolazione delle voci di spesa
(Anni 2000-2002- in miliardi di lire)**

VOCI DI SPESA	DESCRIZIONE	2000		2001		2002	
		miliardi	%	miliardi	%	miliardi	%
PERSONALE	Sede centrale: stipendi e indennità accessorie	369,41	12,49	379,07	11,56	413,11	11,60
	Rete estera: indennità di servizio estero e competenze accessorie	901,27	30,47	959,94	29,28	1.036,76	29,11
BENI E SERVIZI	Funzionamento sede centrale	123,63	4,18	127,68	3,89	150,75	4,23
	Funzionamento rete estera	142,24	4,81	148,40	4,53	164,57	4,62
INTERVENTI	Cooperazione allo sviluppo	697,52	23,58	786,66	23,99	867,81	24,36
	Contributi ad organismi internazionali	451,78	15,27	636,14	19,40	614,06	17,24
	Agenzie di informazione, contributi ad Enti, promozione culturale, collettività italiana all'estero, solidarietà internazionale	216,00	7,30	207,35	6,32	283,18	7,95
INVESTIMENTI	Spese in conto capitale	56,11	1,90	33,76	1,03	31,51	0,89
						€16.275.933	
TOTALE		2.957,95	100,00	3.279,00	100,00	3.561,75	100,00
						€1.839.495.207	

Fonte: DGAA

Tavola 2.5 – Bilanci dei Ministeri della Difesa, degli Interni, del Tesoro e del MAE – Numeri indici a prezzi costanti (Anni 1985-2002 - Base 1985=100)

ANNI	NUMERI INDICI				
	Bilancio complessivo Tesoro	Bilancio complessivo Interni	Bilancio complessivo Difesa	Bilancio complessivo M.A.E.	Bilancio M.A.E senza Cooperazione
1985	100,0	100,0	100,0	100,0	100,0
1986	132,8	46,6	101,2	79,5	111,6
1987	124,7	53,1	105,1	89,5	111,4
1988	141,5	59,9	110,4	94,8	123,8
1989	119,2	61,1	112,6	69,2	91,7
1990	154,2	66,3	108,7	76,0	94,9
1991	155,6	71,5	106,5	70,2	93,3
1992	162,2	76,6	108,7	70,8	97,1
1993	161,9	76,3	101,3	59,6	98,2
1994	146,0	107,6	99,8	68,8	97,6
1995	161,4	105,7	94,0	67,8	106,4
1996	156,2	104,3	108,8	67,4	112,5
1997	162,9	103,4	106,4	63,5	108,9
1998	176,2	83,3	102,4	65,5	106,3
1999	158,7	77,7	102,2	69,1	108,9
2000	158,0	73,4	106,1	69,6	110,8
2001	179,6	66,9	105,4	73,2	116,5
2002	184,5	68,7	108,3	75,2	119,6

Fonte: Elaborazione su dati dei Bilanci di previsione dello Stato per gli anni finanziari 1985-2002 e ISTAT "coefficienti aggiornamento valore della lira"

Tavola 2.6 – Aiuto allo sviluppo - Stanziamenti nella legge finanziaria (Anni 1991 – 2002 - in miliardi di lire)

TIPOLOGIE	1991	1992	1993	1994	1995	1996	1997	1998	1999	2000	2001	2002
Doni	2.435	2.417	250	806	691	590	519	597	700	1.072 ¹	1.160 ¹	1.278 ³
Crediti di aiuto	1.334	1.186	919	304	48	100	53	40	20	-	50	40
Aiuti alimentari	62	60	60	60	57	-	70	70	70	-	140 ²	70
TOTALE	3.831	3.663	1.229	1.170	796	690	642	707	790	1.072	1.350	1.388

¹di cui 400 fondi ex legge 266/99

² di cui 70 relativi al 2000

³ di cui 400 fondi ex legge 266/99 e 178 per il Fondo Salute

Fonte: DGCS

Tavola 2.7 – Aiuto allo sviluppo - Ripartizione per tipi di intervento. (Anno 2002- in milioni di euro)

TIPI DI INTERVENTO	Triennio 2002- 2004
A) INIZIATIVE BILATERALI:	1.253
1) Doni Uffici territoriali:	233
Europa balcanica	20
Medio Oriente e Nord Africa	31
Africa sub-sahariana	135
Asia	27
America	20
2) Aiuti Alimentari:	36
Medio Oriente e Nord Africa	8
Africa sub-sahariana	18
Asia	8
America	2
3) Crediti d' Aiuto:	784
Europa balcanica	150
Medio Oriente e Nord Africa	274
Africa sub-sahariana	60
Asia	150
America	150
4) Interventi umanitari d'urgenza	64
5) Programmi promossi da ONG	99
6) Programmi di formazione in Italia	27
7) Sminamento umanitario	10
a) CONTRIBUTI VOLONTARI A ORGANISMI INTERNAZIONALI:	274
Fondo globale per la lotta AIDS, TB e malaria	70
Contributi volontari organismi famiglia Nazioni Unite	170
Contributi fondi italiani costituiti presso IFI	34
TOTALE	1.527

Fonte: DGCS

Nota: I valori indicati si riferiscono alla programmata destinazione delle risorse al netto degli aiuti alimentari, delle spese di funzionamento e dei contributi obbligatori agli organismi internazionali

Tavola 2.8 – Aiuto allo sviluppo - Principali beneficiari dei fondi italiani per tipologia (triennio 1998-2000 - in miliardi di lire)

PAESI	Doni	Crediti di aiuto	Aiuti alimentari	Totale
1 Madagascar	282.52	-	1.71	284.22
2 Mozambico	270.61	-	5.41	276.02
3 Albania	153.00	41.39	-	194.39
4 Haiti	0.04	187.60	2.85	190.48
5 Etiopia	136.01	26.03	14.48	176.52
6 Bosnia-Erzegovina	160.58	-	6.53	167.11
7 Uganda	160.31	0.34	4.29	164.94
8 Rep. Dem. Congo	143.72	5.14	10.25	159.11
9 Eritrea	90.49	28.06	20.44	138.99
10 Malta	131.53	-	-	131.53
11 Cina	25.73	104.28	-	130.01
12 Egitto	78.33	25.13	-	103.46
13 Argentina	25.78	73.07	-	98.85
14 Honduras	21.26	65.61	-	86.87
15 Senegal	84.10	-	1.65	85.75
16 Angola	65.57	-	15.58	81.15
17 Tanzania	62.66	1.05	6.32	70.04
18 Tunisia	17.20	48.75	1.00	66.96
19 Ecuador	5.95	58.70	2.16	66.82
20 Territori dell'Autonomia Palestinese	60.25	-	5.66	65.92

Fonte: DGCS

Nota: I doni includono le cancellazioni di debito accordate ai PVS in base alle decisioni adottate dal Club di Parigi e ai seguiti delle intese bilaterali fra Italia e Paesi debitori. Le cancellazioni vengono imputate ad un solo anno.

Tavola 2.9 – Tutela e assistenza degli italiani all'estero - Contributi a enti e associazioni (Anni 1997-2001 - in milioni di lire)

TIPI DI ENTI	1997	%	1998	%	1999	%	2000	%	2001	%
Contributi a enti con sede centrale in Italia e filiazioni all'estero	454	10,4	395	8,8	340	7,6	460	7,7	533	9,0
Contributi a enti con sede all'estero:	3.923	89,6	4.072	91,2	4.109	92,4	5.540	92,3	5.411	91,0
<i>Europa</i>	1.358		1.426		1.399		1.874		1.774	
<i>Americhe</i>	1.948		1.996		2.017		2.727		2.736	
<i>Mediterraneo e Medio Oriente</i>	313		328		348		438		541	
<i>Africa sub-sahariana</i>	162		174		176		234		90	
<i>Asia e Oceania</i>	142		148		169		267		270	
TOTALE	4.377	100,0	4.467	100,0	4.449	100,0	6.000	100,0	5.944	100,0

Fonte: DGIT

Tavola 2.10 – Tutela e assistenza degli italiani all'estero - Spese dirette dei Consolati (Anni 1997-2001 - in milioni di lire)

AREE GEOGRAFICHE	1997	%	1998	%	1999	%	2000	%	2001	%
Europa	4.041	26,9	3.546	23,3	3.311	22,4	3.414	21,0	3.609	14,1
Americhe	9.713	64,8	10.573	69,4	10.219	69,2	11.412	70,2	20.362	79,3
Mediterraneo e Medio Oriente	716	4,8	587	3,9	738	5,0	951	5,8	1.144	4,5
Africa sub-sahariana	283	1,9	296	1,9	288	1,9	267	1,6	308	1,2
Asia e Oceania	246	1,6	231	1,5	214	1,4	218	1,3	224	0,9
TOTALE	15.000	100,0	15.233	100,0	14.770	100,0	16.293	100,0	25.647	100,0

Fonte: DGIT

Nota: Per tutela e assistenza degli italiani all'estero si intendono tutti quei programmi, attuati dai Consolati, di assistenza sociale agli italiani indigenti residenti all'estero.

**Tavola 2.11 – Corsi di lingua e cultura italiana - Contributi a enti e associazioni
(Anno 2001 - in milioni di lire)**

AREE GEOGRAFICHE	2001	%
Europa	21.933,500	44,1
Americhe	20.500,000	41,2
Mediterraneo e Medio Oriente	9,900	0,2
Africa sub-sahariana	371,737	0,7
Asia e Oceania	6.870,500	13,8
TOTALE	49.685,637	100,0

Fonte: DGIT

Nota: Nel capitolo 3 sono riportati i dati relativi alle istituzioni che organizzano i corsi e agli alunni che vi partecipano.

RISORSE UMANE

Tavola 2.12 – Personale di ruolo in servizio per tipologia (Anni 1990-2001)

ANNI	Carriera diplomatica	Dirigenti Amministrativi	Aree funzionali	Area Promozione Culturale	Totale	Indice (base 1990 =100)
1990	838	26	4.210	-	5.074	100,0
1991	863	32	4.104	-	4.999	98,5
1992	879	32	4.040	126	5.077	100,1
1993	897	32	4.014	140	5.083	100,2
1994	901	28	3.915	133	4.977	98,1
1995	901	29	3.858	134	4.922	97,0
1996	909	26	3.735	135	4.805	94,7
1997	904	24	3.716	131	4.775	94,1
1998	913	27	3.734	132	4.806	94,7
1999	934	27	3.733	128	4.822	95,0
2000	960	40	3.656	130	4.786	94,3
2001	988	50	3.902	189	5.129	100,1

Fonte: DGPE

Nota: Le aree funzionali comprendono anche gli Ispettori (ruolo ad esaurimento) per i seguenti valori: 8 (1990), 6 (1991), 6 (1992), 4 (1993), 3 (1994), 3 (1995), 3 (1996), 2 (1997), 2 (1998), 2 (1999), 1 (2000). L'Area di Promozione Culturale è stata istituita con L. 401/1990.

**Tavola 2.13 – Personale in servizio per tipologia e Direzione - sede centrale
(1 gennaio 2002)**

DIREZIONI/SERVIZI	Diplo- matici	Dirigenti ammini- strativi	Aree Funzionali			Esperti e Co- manda ti	Totale
			C	B	A		
Uffici di diretta collab. On.Ministro	12	1	19	73	1	4	110
Sottosegretario (Mantica)	2	-	3	12	-	1	18
Sottosegretario (Baccini)	2	-	0	9	-	4	15
Sottosegretario (Antonione)	2	-	1	9	-	3	15
Sottosegretario (Boniver)	2	-	1	10	-	-	13
Segreteria Generale	25	-	20	66	-	-	111
Cerimoniale	13	-	18	40	3	1	75
Ispettorato Generale	7	1	7	29	2	1	47
DGEU	26	1	13	32	1	1	74
DGAM	18	-	9	15	-	-	42
DGMM	19	-	7	19	-	-	45
DGAS	17	1	5	16	-	-	39
DGAO	16	1	8	20	-	-	45
DGIE	21	2	15	30	-	2	70
DGAP	27	-	6	36	1	-	70
DGCE	34	-	22	48	-	8	112
DGPC	18	6	18	55	1	4	102
DGIT	17	4	45	65	-	1	132
DGCS	26	4	63	145	2	196	436
DGPE	26	2	42	128	3	2	203
DGAA	1	10	77	216	5	2	311
Servizio Stampa e Informazione	8	-	12	35	-	2	57
Contenzioso Diplomatico	8	-	10	16	-	-	34
Servizio Storico e documentazione	4	2	10	18	1	-	35
Serv. Informatica, Comun. e Cifra	3	3	52	136	6	-	200
Istituto Diplomatico	4	-	6	12	1	-	23
Ist. Italo Latino americano	-	-	1	4	-	-	5
Ufficio Centrale Bilancio	-	-	-	2	-	-	2
TOTALE	358	38	490	1.296	27	232	2.441

Fonte: DGPE.

Nota: I dati relativi al personale comandato si riferiscono esclusivamente ai dipendenti in posizione di comando gestiti dalla DGPE, ai sensi della L. 1077/70 e della Contrattazione Collettiva. Nella DGCS sono compresi 107 comandati ai sensi della legge 49/1987 e 85 esperti ai sensi della L. 49/1987 (l'organico teorico degli esperti è di 150 unità).

I dati dei diplomatici della DGAS, DGMM e DGAO comprendono ciascuna anche 1 diplomatico in servizio rispettivamente presso le Delegazioni Diplomatiche Speciali per la Somalia, in Iraq e a Taipei.

Gli Uffici di diretta collaborazione dell'On. Ministro comprendono: (Gabinetto, Segreteria, Ufficio Legislativo, Ufficio Rapporti con Parlamento, Serv. Controllo Interno).

I dati non coincidono con quelli relativi al personale in servizio perché alcune posizioni possono risultare non definite alla data della rilevazione. Inoltre non è incluso tutto il personale che, a vario titolo (congedi straordinari, fuori ruolo, etc.) non presta servizio alla sede centrale.

Tavola 2.14 – Personale in servizio all'estero per tipologia e area geografica – Totale sedi (1 gennaio 2002)

AREE GEOGRAFICHE	Diplomatici	Dirigenti Amm.vi	Aree Funzionali	Impiegati a contratto	Totale
Europa	200	6	931	779	1.916
Americhe	97	3	415	438	953
Mediterraneo e Medio Oriente	58	-	189	187	434
Africa sub-sahariana	43	-	123	170	336
Asia e Oceania	62	-	196	244	502
Rappresentanze Permanenti	77	-	143	59	279
TOTALE	537	9	1.997	1.877	4.420

Fonte: DGPE

Tavola 2.15 – Personale in servizio all'estero per tipologia e area geografica - Ambasciate e Rappresentanze Permanenti (1 gennaio 2002)

AREE GEOGRAFICHE	Diplomatici	Dirigenti Amm.vi	Aree Funzionali	Impiegati a contratto	Totale
Europa	150	3	471	369	993
Americhe	61	1	157	199	418
Mediterraneo e Medio Oriente	50	-	145	145	340
Africa sub-sahariana	40	-	112	151	303
Asia e Oceania	49	-	130	164	343
Rappresentanze Permanenti	77	-	143	59	279
TOTALE	427	4	1.158	1.087	2.676

Fonte: DGPE

Tavola 2.15.1 – Personale in servizio all'estero per tipologia e sede - Ambasciate - Europa (1 gennaio 2002)

PAESI	Città	Diplomatici	Dirigenti Amm.vi	Aree Funzionali	Impiegati a contratto	Totale
Albania	Tirana	8	-	27	12	47
Armenia	Jerevan	1	-	4	-	5
Austria	Vienna	4	-	21	8	33
Azerbaijan	Baku	1	-	4	6	11
Belgio	Bruxelles	4	-	17	6	27
Bielorussia	Minsk	1	-	5	8	14
Bosnia – Erzegovina	Sarajevo	2	-	9	8	19
Bulgaria	Sofia	2	-	11	5	18
Cipro	Nicosia	2	-	5	5	12
Croazia	Zagabria	3	-	6	8	17
Danimarca	Copenaghen	3	-	7	8	18
Estonia	Tallinn	2	-	4	3	9
Ex Rep. Jugoslava di Macedonia	Skopje	2	-	3	5	10
Federazione Russa	Mosca	9	-	24	36	69
Finlandia	Helsinki	2	-	7	6	15
Francia	Parigi	8	1	29	9	47
Georgia	Tbilisi	1	-	3	6	10
Germania	Berlino	11	1	31	12	55
Grecia	Atene	4	-	12	10	26
Irlanda	Dublino	2	-	5	7	14
Kazakhstan	Almaty	2	-	6	3	11
Lettonia	Riga	2	-	6	3	11
Lituania	Vilnius	2	-	2	3	7
Lussemburgo	Lussemburgo	2	-	6	7	15
Malta	La Valletta	2	-	8	7	17
Norvegia	Oslo	3	-	6	8	17
Paesi Bassi	L'Aia	4	-	8	10	22
Polonia	Varsavia	4	-	13	13	30
Portogallo	Lisbona	3	-	10	8	21
Regno Unito	Londra	8	-	18	13	39
Rep. Fed. di Jugoslavia	Belgrado	6	-	14	15	35
Repubblica Ceca	Praga	3	-	12	9	24
Romania	Bucarest	3	-	21	22	46
San Marino	San Marino	1	-	3	3	7
Santa Sede	Città del Vaticano	4	-	17		21
Slovacchia	Bratislava	2	-	7	7	16
Slovenia	Lubiana	2	-	9	4	15
Spagna	Madrid	5	1	16	14	36
Svezia	Stoccolma	3	-	6	6	15
Svizzera	Berna	5	-	13	6	24
Turchia	Ankara	4	-	10	13	27
Ucraina	Kiev	3	-	9	10	22
Ungheria	Budapest	4	-	11	13	28
Uzbekistan	Tashkent	1	-	6	4	11
TOTALE		150	3	471	369	993

Fonte: DGPE

Tavola 2.15.2 – Personale in servizio all'estero per tipologia e sede - Ambasciate - Americhe (1 gennaio 2002)

PAESI	Città	Diplo- matici	Dirigenti Amm. vi	Aree Funzionali	Impiegati a contratto	Totale
Argentina	Buenos Aires	6	-	10	16	32
Bolivia	La Paz	2	-	3	6	11
Brasile	Brasilia	5	-	14	13	32
Canada	Ottawa	4	-	12	11	27
Cile	Santiago	3	-	8	13	24
Colombia	Bogotà	2	-	8	11	21
Costa Rica	San José	1	-	5	9	15
Cuba	L'Avana	3	-	8	9	20
Ecuador	Quito	2	-	4	4	10
El Salvador	San Salvador	1	-	4	6	11
Guatemala	Guatemala	1	-	5	5	11
Honduras	Tegucigalpa	1	-	4	4	9
Messico	Città Del Messico	3	-	10	10	23
Nicaragua	Managua	1	-	4	6	11
Panama	Panama	1	-	5	5	11
Paraguay	Assunzione	1	-	6	4	11
Perù	Lima	3	-	6	16	25
Repubblica Dominicana	Santo Domingo	1	-	7	11	19
Stati Uniti d'America	Washington	15	1	21	28	65
Uruguay	Montevideo	2	-	6	4	12
Venezuela	Caracas	3	-	7	8	18
TOTALE		61	1	157	199	418

Fonte: DGPE

Tavola 2.15.3 – Personale in servizio all'estero per tipologia e sede - Ambasciate - Mediterraneo e Medio Oriente (1 gennaio 2002)

PAESI	Città	Diplomatici	Dirigenti Amm.vi	Aree Funzionali	Impiegati a contratto	Totale
Algeria	Algeri	5	-	15	12	32
Arabia Saudita	Riad	4	-	7	12	23
Egitto	Il Cairo	4	-	13	11	28
Emirati Arabi Uniti	Abu Dhabi	2	-	5	8	15
Giordania	Amman	3	-	10	10	23
Iran	Teheran	4	-	9	14	27
Israele	Tel Aviv	4	-	11	10	25
Kuwait	Al Kuwait	2	-	6	7	15
Libano	Beirut	2	-	9	10	21
Libia	Tripoli	4	-	11	5	20
Marocco	Rabat	4	-	9	8	21
Oman	Mascate	1	-	4	4	9
Qatar	Doha	1	-	3	2	6
Siria	Damasco	3	-	9	9	21
Tunisia	Tunisi	5	-	18	17	40
Yemen	Sana'a	2	-	6	6	14
TOTALE		50	-	145	145	340

Fonte: DGPE

Tavola 2.15.4 – Personale in servizio all'estero per tipologia e sede - Ambasciate - Africa sub-sahariana (1 gennaio 2002)

PAESI	Città	Diplomatici	Dirigenti Amm.vi	Aree Funzionali	Impiegati a contratto	Totale
Angola	Luanda	2	-	7	7	16
Camerun	Yaoundè	1	-	2	9	12
Congo	Brazzaville	1	-	5	3	9
Costa d'Avorio	Abidjan	2	-	7	7	16
Eritrea	Asmara	1	-	6	8	15
Etiopia	Addis Abeba	4	-	10	13	27
Gabon	Libreville	1	-	5	4	10
Ghana	Accra	2	-	5	6	13
Kenya	Nairobi	3	-	7	8	18
Mozambico	Maputo	3	-	7	8	18
Namibia	Windhoek	1	-	4	3	8
Nigeria	Lagos	2	-	-	14	16
Rep.Dem. del Congo	Kinshasa	1	-	4	8	13
Senegal	Dakar	3	-	10	9	22

Sud Africa	Pretoria	4	-	8	10	22
Sudan	Khartoum	2	-	4	7	13
Tanzania	Dar es Salaam	1	-	5	4	10
Uganda	Kampala	2	-	8	8	18
Zambia	Lusaka	2	-	4	6	12
Zimbabwe	Harare	2	-	4	9	15
TOTALE		40	-	112	151	303

Fonte: DGPE

Tavola 2.15.5 – Personale in servizio all'estero per tipologia e sede - Ambasciate - Asia e Oceania (1 gennaio 2002)

PAESI	Città	Diplomatici	Dirigenti Amm.vi	Aree Funzionali	Impiegati a contratto	Totale
Australia	Canberra	4	-	10	9	23
Bangladesh	Dhaka	1	-	6	7	14
Filippine	Manila	2	-	7	15	24
Giappone	Tokyo	6	-	10	20	36
India	New Delhi	6	-	10	20	36
Indonesia	Jakarta	3	-	8	10	21
Malaysia	Kuala Lumpur	2	-	7	8	17
Myanmar	Yangon	1	-	3	5	9
Nuova Zelanda	Wellington	1	-	5	4	10
Pakistan	Islamabad	3	-	7	8	18
Repubblica di Corea	Seoul	3	-	7	9	19
Repubblica Pop. Cinese	Pechino	7	-	23	18	48
Singapore	Singapore	2	-	6	5	13
Sri Lanka	Colombo	2	-	6	8	16
Thailandia	Bangkok	3	-	7	13	23
Vietnam	Hanoi	3	-	8	5	16
TOTALE		49	-	130	164	343

Fonte: DGPE

Tavola 2.15.6 – Personale in servizio all'estero per tipologia e sede - Rappresentanze Permanenti (1 gennaio 2002)

ORGANIZZAZIONI	Città	Diplomatici	Dirigenti Amm.vi	Aree Funzionali	Impiegati a contratto	Totale
Rapp. Consiglio di Europa	Strasburgo	3	-	10	4	17
Rapp. Disarmo	Ginevra	3	-	7	1	11
Rapp. NATO	Bruxelles	6	-	15	6	27
Rapp. OCSE	Parigi	6	-	11	2	19
Rapp. ONU	New York	14	-	16	11	41
Rapp. ONU (FAO- IFAD)	Roma	3	-	12	-	15
Rapp. Org. Internazionali	Ginevra	9	-	14	6	29
Rapp. Org. internazionali	Vienna	4	-	6	5	15
Rapp. OSCE	Vienna	4	-	7	3	14
Rapp. UE	Bruxelles	22	-	40	19	81
Rapp. UEO	Bruxelles	-	-	-	-	-
Rapp. UNESCO	Parigi	3	-	5	2	10
TOTALE		77	-	143	59	279

Fonte: DGPE

Tavola 2.16 – Personale in servizio all'estero per tipologia e area geografica - Consolati (1 gennaio 2002)

AREE GEOGRAFICHE	Diplomatici	Dirigenti Amm.vi	Aree Funzionali	Impiegati a contratto	Totale
Europa	50	3	460	410	923
Americhe	36	2	258	239	535
Mediterraneo e Medio Oriente	8	-	44	42	94
Africa sub-sahariana	3	-	11	19	33
Asia e Oceania	13	-	66	80	159
TOTALE	110	5	839	790	1.744

Fonte: DGPE

Tavola 2.16.1 – Personale in servizio all'estero per tipologia e sede - Consolati - Europa (1 gennaio 2002)

PAESI	Città	Diplo- matici	Dirigenti Amm.vi	Aree Funzionali	Impiegati a contratto	Totale
Albania	Scutari	1	-	4	-	5
	Valona	1	-	5	6	12
Austria	Innsbruck	1	-	5	3	9
Belgio	Bruxelles	1	-	11	11	23
	Charleroi	1	-	10	14	25
	Genk	-	-	3	4	7
	Liegi	1	-	9	10	20
	Mons	-	-	6	5	11
Croazia	Fiume	1	-	6	3	10
	Spalato	1	-	3	2	6
Federazione Russa	San Pietroburgo	-	-	4	7	11
Francia	Bastia	1	-	3	5	9
	Chambery	1	-	6	4	11
	Lilla	-	1	5	5	11
	Lione	1	-	14	15	30
	Marsiglia	1	-	10	9	20
	Metz	1	-	8	10	19
	Mulhouse	-	-	2	7	9
	Nizza	1	-	9	5	15
	Parigi	2	-	22	17	41
	Tolosa	1	-	5	6	12
	Germania	Amburgo	1	-	5	8
Colonia		2	-	15	18	35
Dortmund		-	-	5	7	12
Francoforte sul Meno		1	-	11	16	28
Friburgo		1	-	5	9	15
Hannover		1	-	5	9	15
Lipsia		1	-	4	3	8
Mannheim		-	-	3	3	6
Monaco di Baviera		1	-	16	7	24
Norimberga		-	-	5	7	12
Saarbrücken		-	1	5	5	11
Stoccarda		2	-	20	20	42
Wolfsburg		-	-	3	3	6
Grecia		Atene	1	-	8	9
	Salonicco	-	-	-	-	-
Lussemburgo	Esch sur Alzette	-	1	5	3	9
Monaco	Monaco	1	-	4	1	6
Paesi Bassi	Amsterdam	-	-	7	8	15
Regno Unito	Bedford	-	-	2	4	6
	Edimburgo	1	-	3	6	10

MINISTERO DEGLI AFFARI ESTERI - UFFICIO DI STATISTICA

	Londra	2	-	22	19	43
	Manchester	1	-	5	10	16
Rep. Fed. di Jugoslavia	Bar	1	-	3	4	8
Slovenia	Capodistria	1	-	5	1	7
Spagna	Barcellona	2	-	9	7	18
	Madrid	1	-	9	7	17
Svizzera	Basilea	2	-	13	8	23
	Berna	1	-	12	3	16
	Coira	-	-	3	1	4
	Ginevra	1	-	10	7	18
	Losanna	1	-	14	5	20
	Lugano	2	-	19	7	28
	Neuchatel	-	-	2	2	4
	San Gallo	1	-	12	2	15
	Sion	-	-	3	-	3
	Wettingen	-	-	4	-	4
	Zurigo	2	-	25	13	40
Turchia	Istanbul	1	-	7	13	21
	Smirne	1	-	2	7	10
TOTALE		50	3	460	410	923

Fonte: DGPE

Tavola 2.16.2 – Personale in servizio all'estero per tipologia e sede - Consolati - Americhe (1 gennaio 2002)

PAESI	Città	Diplomatici	Dirigenti Ammi.vi	Aree Funzionali	Impiegati a contratto	Totale
Argentina	Bahia Blanca	1	-	4	5	10
	Buenos Aires	2	-	24	23	49
	Cordoba	1	-	6	9	16
	La Plata	1	-	9	10	20
	Lomas de Zamora	-	-	4	4	8
	Mar del Plata	1	-	5	6	12
	Mendoza	1	-	5	6	12
	Moron	-	-	2	4	6
	Rosario	1	-	6	9	16
Brasile	Belo Horizonte	1	-	5	2	8
	Curitiba	1	-	5	6	12
	Porto Alegre	1	-	3	5	9
	Recife	1	-	3	3	7
	Rio De Janeiro	-	1	11	12	24
	San Paolo	2	-	20	20	42
Canada	Edmonton	1	-	3	1	5
	Montreal	2	-	11	9	22
	Toronto	2	-	23	11	36
	Vancouver	1	-	6	3	10
Stati Uniti d'America	Boston	1	-	5	5	11
	Chicago	1	-	8	3	12
	Detroit	1	-	3	6	10
	Filadelfia	1	-	6	8	15
	Houston	1	-	3	4	8
	Los Angeles	1	-	6	9	16
	Miami	1	-	7	8	16
	New York	4	-	28	16	48
	Newark	1	-	5	3	9
	San Francisco	1	-	7	7	15
Uruguay	Montevideo	1	-	6	7	14
Venezuela	Caracas	2	-	15	11	28
	Maracaibo	-	1	4	4	9
TOTALE		36	2	258	239	535

Fonte: DGPE

Tavola 2.16.3 – Personale in servizio all'estero per tipologia e sede - Consolati - Mediterraneo e Medio Oriente (1 gennaio 2002)

PAESI	Città	Diplomatici	Dirigenti Ammi.vi	Aree Funzionali	Impiegati a contratto	Totale
Arabia Saudita	Gedda	1	-	4	7	12
Egitto	Alessandria	1	-	6	6	13
	Il Cairo	1	-	10	7	18
Emirati Arabi Uniti	Dubai	-	-	3	3	6
Gerusalemme	Gerusalemme	2	-	4	5	11
Libia	Bengasi	1	-	3	4	8
	Tripoli	1	-	5	5	11
Marocco	Casablanca	1	-	9	5	15
	Tangeri	-	-	-	-	-
TOTALE		8	-	44	42	94

Fonte: DGPE

Tavola 2.16.4 – Personale in servizio all'estero per tipologia e sede - Consolati - Africa sub-sahariana (1 gennaio 2002)

PAESI	Città	Diplomatici	Dirigenti Amm.vi	Aree Funzionali	Impiegati a contratto	Totale
Sud Africa	Città del Capo	1	-	3	6	10
	Durban	1	-	1	3	5
	Johannesburg	1	-	7	10	18
TOTALE		3	-	11	19	33

Fonte: DGPE

Tavola 2.16.5 – Personale in servizio all'estero per tipologia e sede - Consolati - Asia e Oceania (1 gennaio 2002)

PAESI	Città	Diplomatici	Dirigenti Amm.vi	Aree Funzionali	Impiegati a contratto	Totale
Australia	Adelaide	1	-	3	4	8
	Brisbane	1	-	4	3	8
	Melbourne	1	-	13	5	19
	Perth	1	-	4	4	9
	Sydney	1	-	11	9	21
Giappone	Osaka	1	-	2	4	7
India	Calcutta	1	-	2	7	10
	Mumbai	1	-	4	12	17
Pakistan	Karachi	1	-	5	8	14
Repubblica Pop.Cinese	Canton	1	-	4	7	12
	Hong Kong	2	-	9	7	18
	Shanghai	1	-	10	10	16
TOTALE		13	-	66	80	159

Fonte: DGPE

Tavola 2.17 – Carriera diplomatica - Posti in organico (Anni 1967-2002)

GRADI	1967	1977	1987	1999	2000/02
Ambasciatore	22	18	22	22	22
Ministro Plenipotenziario di I Cl.	56	50	56	56	208(a)
Ministro Plenipotenziario di II Cl.	88	84	90	90	-
Consigliere di Ambasciata	175	207	190	190	232
Consigliere di Legazione	190	223	270	270	270
Primo Segretario di Legazione	220	(d)	(d)	(d)	
Terzo Segretario di Legazione	310 (c)	-	-	-	
Segretario di Legazione	-	510	310	310	387(b)
TOTALE	1.061	1.092	938	938	1.119

Fonte: DGPE

Nota:

(a) Fino al 1999 qualifica suddivisa in I e II classe.

(b) Fino al 1999 qualifica suddivisa in Primo Segretario e Segretario. Nei Segretari di Legazione sono inclusi i Segretari di Legazione in prova.

(c) Il grado di Secondo e Terzo Segretario di Legazione fu successivamente abolito.

(d) Organico totale previsto per grado Segretario di Legazione.

Tavola 2.18 – Carriera diplomatica. Posti ricoperti - Ripartizione per sesso (31 dicembre Anni 1999, 2000, 2001)

GRADI	1999			2000			2001		
	M	F	Totale	M	F	Totale	M	F	Totale
Ambasciatore	21	-	21	22	-	22	19	-	19
Ministro	191	6	197	219	8	227	213	8	221
Plenipotenziario ^(a)									
Consigliere di Ambasciata	220	20	240	215	20	235	221	21	242
Consigliere di Legazione	173	21	194	153	20	173	171	22	193
Segretario di Legazione ^(b)	236	46	282	214	45	259	209	52	261
Segretario di Legazione in prova ^(c)	-	-	-	34	10	44	40	12	52
TOTALE	841	93	934	857	103	960	873	115	988

Fonte: DGPE

Nota:

(a) Fino al 1999 qualifica suddivisa in I e II classe.

(b) Fino al 1999 qualifica suddivisa in Primo Segretario e Segretario.

(c) Posizione istituita a partire dal 2000 che sostituisce i volontari diplomatici.

Tavola 2.19 – Carriera diplomatica. Candidati ed entrati in carriera tramite Concorso Diplomatico (Anni 1999-2001)

	1999	2000	2001		
	Totale	Totale	Maschi	Femmine	Totale
Domande pervenute	1.442	2.053	657	552	1209
Candidati che hanno portato a termine le prove scritte	429	337	274	161	435
Candidati ammessi alle prove orali	46	58	49	17	66
Vincitori ed idonei ammessi nei ruoli	40	45	39	13	52

Fonte: DGPE

Nota: Sono state considerate solo le domande valide

Tavola 2.20 – Carriera Diplomatica. Ingressi per tipo di laurea (Anni 1999-2001)

TIPI DI LAUREA	Candidati che hanno portato a termine le prove scritte			Vincitori ed idonei ammessi nei ruoli			% vincitori
	1999	2000	2001	1999	2000	2001	2001
Scienze politiche	228	182	216	21	19	19	36,5
Area giuridica	120	86	127	14	16	24	46,2
Area economica	33	32	34	3	7	6	11,6
Area Umanistica	46	33	52	2	2	2	3,8
Eestero (con riconosc. In Italia).	2	4	6	-	1	1	1,9
TOTALE	429	337	435	40	45	52	100,0

Fonte: DGPE

Tavola 2.21 – Dirigenti Amministrativi. Incarichi e Presenze (31 dicembre 2001)

GRADI	Incarichi	Presenze
Dirigenti di prima fascia	9	2
Dirigenti di seconda fascia incaricato di funzioni dirigenziali generali		5
Dirigenti di seconda fascia	45	32
Dirigenti Area Culturale	20	11
TOTALE	74	50

Fonte: DGPE

Tavola 2.22 – Aree Funzionali. Posti in organico e presenze (31 dicembre 2001)

AREE FUNZIONALI	Organico	Presenze
Area Funzionale C		
<i>Posizione economica C3</i>	86	72
<i>Posizione economica C2</i>	410	283
<i>Posizione economica C1</i>	965	894
Area Funzionale B		
<i>Posizione economica B3</i>	1.082	989
<i>Posizione economica B2</i>	1.359	1.141
<i>Posizione economica B1</i>	515	476
Area Funzionale A		
<i>Posizione economica A1</i>	100	47
TOTALE	4.517	3.902

Fonte: DGPE

Tavola 2.23 – Qualifiche funzionali appartenenti all'Area Promozione Culturale - Posti in organico e presenze (31 dicembre 2001)

QUALIFICHE	Organico	Presenze
Posizione economica C3	65	34
Posizione economica C2	100	72
Posizione economica C1	85	83
TOTALE	250	189

Fonte: DGPE

Tavola 2.24 – Istituti Italiani di cultura. Personale in servizio per sede e funzione (1 gennaio 2002)

FUNZIONI	in servizio all'estero	in servizio al MAE
Dirigenti APC	1	9
Direttori (C3)	25	9
Addetti (C1 e C2)	61	94
Impiegati a contratto	301	-
TOTALE	388	112

Fonte: DGPC - DGPE

Nota: Ai direttori vanno aggiunti 10 "direttori di chiara fama" (ex art. 14 L. 401/90) e 8 esperti (ex art. 16 L. 401/90, di cui 2 in servizio al MAE).

Tavola 2.25 – Addetti scientifici per area geografica (Anni 2000-2002)

AREE GEOGRAFICHE	2000	2001	2002
Europa	10	10	10
Americhe	6	6	6
Mediterraneo e Medio Oriente	1	1	1
Africa sub-sahariana	-	-	-
Asia e Oceania	5	5	5
TOTALE	22	22	22

Fonte: DGPC

Tavola 2.26 – Vacanze di posto nelle Organizzazioni internazionali - per settore (Anni 1998 - 2001)

SETTORE	1998	1999	2000	2001
Agricoltura/ Agronomia/ Veterinaria	69	55	44	42
Aiuti Umanitari	4	10	4	3
Ambiente Ecologia	23	44	41	28
Amministrazione/ Gestione/ Logistica	141	118	138	145
Architettura/ Urbanistica	13	5	6	20
Biblioteche/ Documentazione/ Archivi	13	13	15	13
Contabilità/ Bilancio/ Finanza	83	77	79	52
Cooperazione allo Sviluppo	33	31	10	8
Diritto/ Legislazione	100	132	133	100
Economia/ Commercio Internazionale	117	89	91	45
Editoria/ Informazione/ Comunicazione	83	78	64	44
Educazione/ Cultura	10	7	9	1
Energia	33	26	12	22
Industria	90	127	152	61
Informatica	222	202	218	165
Matematica/ Statistica	32	37	19	13
Medicina/ Sanità	75	94	119	48
Relazioni Internazionali	99	87	69	50
Ricerca Scientifica	157	168	203	97
Risorse Umane/ Gestione del Personale	76	76	52	41
Scienze Sociali	55	28	22	14
Telecomunicazioni	32	40	42	11
Traduzione/ Interpretariato	37	39	47	25
Trasporti	40	39	13	7
TOTALE	1.637	1.622	1.602	1.055

Fonte: DGPE

Nota: I dati si riferiscono solo alle vacanze di posto ricevute dall'ufficio competente.

Tavola 2.27 – Presenza dei funzionari italiani nelle principali Organizzazioni internazionali (Anni 2000-2001)

	Organico funzionari	Funzionari italiani 2000	Funzionari italiani 2001
Sistema ONU			
ONU	2.641	73	82
UNDP	1.073	30	30*
UNHCR	1.269	33	38
UNESCO	829	30	20
FAO	976	128	128*
ILO-GINEVRA	690	20	31
OPCW	232	5	6
UNICEF	1.312	48	48*
UNIDO	274	26	26*
AIEA	675	17	17*
WHO	1.097	31	31*
Istituzioni Finanziarie			
Banca Africana di Sviluppo	567	2	4
Banca Asiatica di Sviluppo	668	10	10*
Banca Interamericana di Sviluppo	1.040	17	16
Banca Europea per la Ricostruzione e Sviluppo	559	36	36*
Banca Mondiale	4.932	80	82
Banca dei Regolamenti Internazionali	114	6	6*
Fondo Monetario Internazionale	1.493	50	50*
Sistema Unione Europea			
Banca Centrale Europea	749	76	76*
Banca Europea per gli Investimenti	542	78	77
UE – Corte dei Conti	212	10	10*
UE – Comitato Econ. Sociale	51	7	7*
UE – Corte di Giustizia	57	4	4*
UE – Commissione	4.999	643	643*
UE – Parlamento Europeo	388	42	42*
UE – Comitato delle Regioni	39	3	3*
UE – Segretariato Gen. del Consiglio	289	34	34*
Altre OO. II.			
NATO	323	22	22*
WEU	117	12	13
CONS. D'EUROPA	390	38	38
OCSE	770	40	47
ESA	1.243	252	265
WTO	206	10	10*
CERN	2.781	294	270
OIM	16	16*
EMBL	382	12	12*
TOTALE	33.979	2.235	2.250

Fonte: DGPE

Nota: La tavola si riferisce solo alle Organizzazioni maggiormente conosciute.

I dati contrassegnati da * si riferiscono all'anno precedente.

Tavola 2.28 – Osservatori elettorali finanziati dall'Italia (Anno 2001)

PAESE	Maschi	Femmine	Totale
Albania	4	10	14
Azerbaijan	2	-	2
Bielorussia	2	1	3
Bulgaria	1	3	4
Croazia	2	3	5
Kosovo	45	38	83
Moldova	2	1	3
Montenegro	4	2	6
Zambia	5	2	7
TOTALE	67	60	127

Fonte: DGAP, DGAS, DGAO, DGAM

Nota: I dati comprendono sia gli osservatori in missione breve (Short term observers) che quelli in lunga missione (Long term observers).

Tavola 2.29 – Esperti Nazionali Distaccati presso la Commissione Europea (1 gennaio 1995 - 2002)

ANNO	Esperti
1995	24
1996	30
1997	40
1998	53
1999	56
2000	60
2001	64
2002	75

Fonte: DGIE

Nota: Gli Esperti Nazionali Distaccati (END), sono funzionari - provenienti da amministrazioni, società ed enti, prevalentemente pubblici - destinati per un periodo che varia tra 1 e 3 anni presso la Commissione dell'Unione Europea.

